

এ-লাইন কুর্তা

সুতরাং, আপনি যদি নিজের জন্য একটি আডম্বরপূর্ণ এ-লাইন কুর্তা তৈরি করতে চান তবে এই ভিডিওটি আপনার জন্য।

উপাদান তালিকা

3 মিটার ফ্যাব্রিক
1/2 মিটার তুলো ফ্যাব্রিক ঘাড় এর পাশের জন্য
এ-লাইন কুর্তার টেম্পলেট যা আপনি আপনার ওয়েবসাইট
www.ushasew.com থেকে ডাউনলোড করতে পারেন
জল দ্রবীভূত চিহ্নিতকারী

স্ক্লেল
পরিমাপের ফিতা
কাঁচি
বিডিং পিন
এবং ম্যাচিং সুতা

এই ভিডিওতে, আপনি শিখবেন, কীভাবে টেমপ্লেট ব্যবহার করে কুর্তার সামনের, পিছনের এবং হাতা টুকরা কাটা যায়, মুখের স্টিপগুলি তৈরি করা, সামনের এবং পিছনের টুকরাগুলি একসাথে সেলাই করা, মুখের স্টিপটি নেকলাইনটিতে সংযুক্ত করা, হাতাগুলিতে যোগ দেওয়া, পাশের সীমাটি এবং হেমগুলি স্লিটস সহ শেষ করে এবং শেষ পর্যন্ত নেকলাইনটি শেষ করা

পদক্ষেপ 1 টেমপ্লেট চিহ্নিতকরণ এবং কাটা

আপনার পছন্দের যেকোনো কাপড় নিন, ভিডিওতে দেখানো মত এটিকে দৈর্ঘ্য ভাঁজ করুন এখন, এ-লাইন কুর্তার সামনের টেম্পলেটটি ফ্যাব্রিকের ভুল দিকে রাখুন। নিশ্চিত করুন যে ফ্যাব্রিকের ভাঁজগুলি চিহ্নিত করা ভাঁজটির সাথে মেলে।

এই টেমপ্লেটটি আমাদের এখন ফ্যাব্রিকে পিন করতে হবে। কিছু গুটানো পিন নিন এবং পুরো টেম্পলেটটি পিন করতে করতে এগিয়ে যান। একবার হয়ে গেলে, ফ্যাব্রিকটিতে টেমপ্লেটটি খুঁজে পেতে একটি চিহ্নিত কারি কলম ব্যবহার করুন। তারপরে টেমপ্লেটটি আনপিন করুন এবং এটিকে একপাশে রাখুন। একজোড়া কাঁচি নিন এবং টানা লাইনগুলি অনুযায়ী কেটে ফেলুন, এই পদক্ষেপটি সম্পর্কে সতর্ক থাকুন এটি আপনার প্যাটার্নটি তৈরি করতে বা ভেঙে দিতে পারে।

ফেব্রিকটিকে আবার দৈর্ঘ্য বরাবর ভাঁজ করুন। এরপরে, ফ্যাব্রিকের ভুল দিকে পিছনের টেম্পলেটটি রাখুন এবং আগের মতো একই প্রক্রিয়াটি পুনরাবৃত্তি করুন। গুটানো পিনের সাহায্যে টেম্পলেটটি পিন করুন, তারপরে টেমপ্লেটটি সন্ধান করুন।

সন্ধান এর পরে, টেমপ্লেটটি আনপিন করুন এবং একজোড়া কাঁচি ধরুন এবং টানা লাইনগুলি অনুযায়ী কাটাতে এগিয়ে যান। নেকলাইনটি সাবধানে কাটুন কারণ এটি একটি বৃত্তাকার আকার।

আপনার চূড়ান্ত কাটা টুকরা দেখতে হবে।

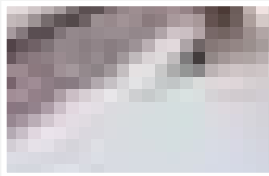
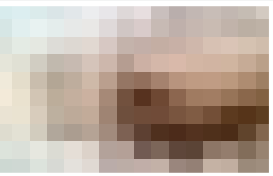
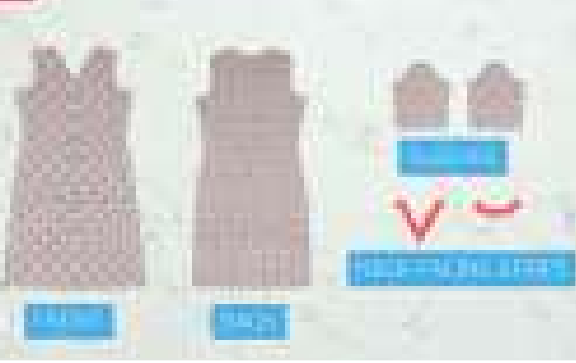
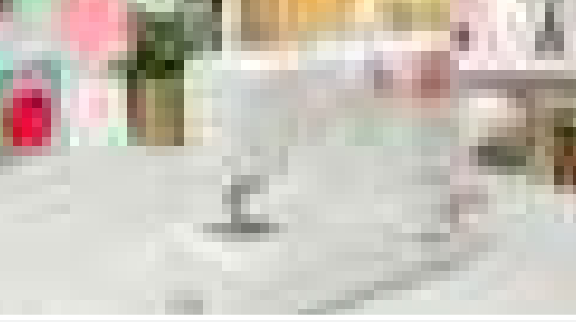

এবার অবশিষ্ট ফ্যাব্রিকটি নিয়ে এটি অর্ধেক ভাঁজ করুন যাতে ডান দিকটি ডান পাশের দিকে থাকে। হাতার টেম্পলেটটি ফ্যাব্রিকের উপরে রাখুন এবং এটি কিছু গুটানো পিনের সাথে পিন করে সঠিক স্থানে রাখুন। একবার হয়ে গেলে, হাতাটি সন্ধান করুন এবং তারপরে টেম্পলেটটি আনপিন করুন। টেম্পলেটটি একপাশে রাখুন এবং কেটে ফেলার জন্য সঠিক স্থানে ধরে রাখতে ফ্যাব্রিকগুলিকে পুনরায় পিন করুন। পোস্ট যে টানা লাইন বরাবর কাঁচি একটি জোড়া ব্যবহার করুন। কাটা হাতার ফ্যাব্রিকটি আনপিন করুন এবং ভিডিওতে দেখানো মতো আপনার হাতার টুকরা দুটি থাকা উচিত।

তালিকার পরের অংশটি হলো নেকলাইনটিকে আরও সুন্দরভাবে শেষ করার জন্য

মুখের স্টিপগুলি তৈরি করা। যে কোনও মিলে যাওয়া ফ্যাব্রিক নিন, এটি অর্ধেক ভাঁজ করুন এবং টেবিলের উপরে রাখুন। এরপরে, এ-লাইন কুর্তার সামনের টেম্পলেটটি নিন এবং দেখানো মত ফেব্রিক এর উপরে রাখুন। পুনরুদ্ধার করতে, এটি নেকলাইনটির সামনের অংশ এবং এটি কাঁধটি। দেখানো মত আমাদের ফ্যাব্রিক এ উভয় অংশ খুঁজে বের করতে হবে। আপনার কাজ শেষ হওয়ার পরে টেম্পলেটটি সরিয়ে মাপার টেপটি বের করে আনুন। নির্ভুলভাবে পরিমাপ করুন, টানা সামনের নেকলাইন থেকে দেড় ইঞ্চি এবং একটি চিহ্ন তৈরি করুন। ভিডিওতে দেখানো মত টানা লাইনটি জুড়ে এটি করুন। এখন চিহ্নিত পয়েন্টগুলির সাহায্যে একটি সরল রেখা আঁকতে কোনও মাপনী ব্যবহার করুন। তারপরে ফ্যাব্রিকটিকে জায়গায় পিন করুন এবং ফ্যাব্রিকের স্টিপটি কেটে নিন। পিছনের টেম্পলেট দিয়ে একই প্রক্রিয়া পুনরাবৃত্তি করতে হবে। এটি ঘাড়ের পিছনে এর এবং তাই এটি বক্ররেখা। নেকলাইন এবং কাঁধটি আঁকুন। টেম্পলেটটি সরান এবং তারপরে বাঁকানো নেকলাইন থেকে 1.5 ইঞ্চি চিহ্নিত করতে একটি পরিমাপের টেপ ব্যবহার করুন। আপনার কাজ শেষ হওয়ার পরে, চিহ্নগুলির সাহায্যে বক্ররেখা আঁকতে আপনার মুক্ত হাত ব্যবহার করুন। আবার, ফ্যাব্রিকটি জায়গায় পিন করুন এবং পিছনের মুখের স্টিপটি কেটে ফেলুন। আমাদের দুটি স্টিপ এর মতো দেখতে হবে।

পদক্ষেপ 2 সামনের এবং পিছনে টুকরা যোগ করা

আমাদের এখন সামনের এবং পিছনের কুর্তা টুকরা একসাথে সংযুক্ত করতে হবে। কুর্তার ডান পাশের সামনের দিকটি টেবিলের উপরে রেখে দিয়ে শুরু করুন এবং তারপরে পিছনের দিকটি এর উপরে রাখুন, ডান দিকটি ডান পাশের দিকে। আসুন উভয় কাঁধ একসাথে পিন করি। সেলাই করার সময় এসেছে। পিনযুক্ত টুকরোগুলি আপনার উষা জেনোম Allure DLX সেলাই মেশিনে নিন। প্রবর্তী প্যাটার্ন সিলেক্টর এ তে ডায়াল করুন এটিতে যা সোজা সেলাই এবং সেলাই দৈর্ঘ্য ডায়াল হয় 2.5 তে। রেসার পা দিয়ে কাঁধের প্রান্তটি সারিবদ্ধ করুন এবং সেলাই শুরু করুন। শুরুতে এবং শেষে সেলাইগুলি আবদ্ধ করতে বিপরীত সেলাইগুলি করতে ভুলবেন না। আপনি সেলাই হিসাবে পিনগুলি সরান। অতিরিক্ত সুতা কেটে অন্য কাঁধে যান। আমরা উভয় কাঁধে সেলাই করেছি।

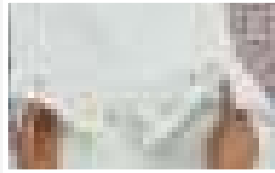
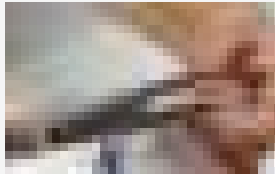
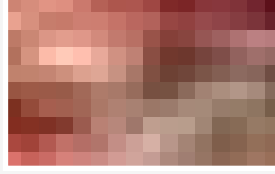
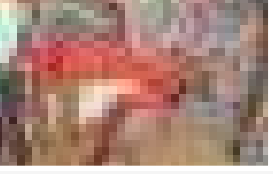
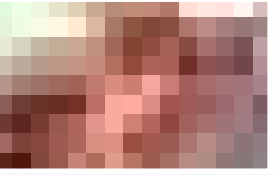
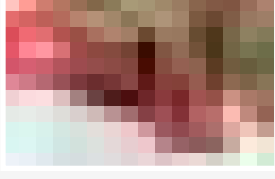
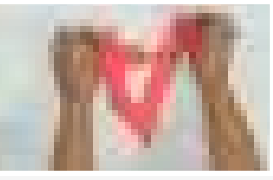

পদক্ষেপ 3 ঘাড়ের মুখোমুখি স্টিপ প্রস্তুত করা এবং এটি নেকলাইনে সংযুক্ত করা

এর পরে, সামনের এবং পিছনের মুখের স্টিপটি নিন এবং তাদের আনপিন করুন। এগুলি এখনই খুলুন, পিছনের স্টিপটি সামনের স্টিপের উপর রাখুন, ডান দিকটি ডান পাশের দিকে রাখুন, এবং ভিডিওতে দেখানো মত কাঁধটি একসাথে পিন করুন।

পিনযুক্ত মুখের স্টিপটি সেলাই মেশিনে নিয়ে যান। সেলাই শুরু করুন।

আপনি সেলাই শুরু করার সাথে সাথে পিনটি সরান এবং বিপরীত সেলাইগুলি দিতে ভুলে যাবেন না। এমনকি এই জাতীয় একটি ছোট স্টিপ এর জন্য এটি গুরুত্বপূর্ণ। একইভাবে, পাশাপাশি অন্য দিকে সেলাই করুন।

আপনার কাজ শেষ হওয়ার পরে, আমরা কুর্টার টুকরাগুলিতে মুখের স্টিপগুলি সংযুক্ত করব। এটি আমাদের কাঁধের রেখা এবং এটি নেকলাইন যেখানে স্টিপগুলি সংযুক্ত করা হবে। কুর্তাকে এমনভাবে ঘুরিয়ে দিন যাতে কুর্টার ডান দিকটি আপনার মুখোমুখি হয় এবং স্টিপটি এর উপরে রাখুন উপরে দেখানো মত, ডান দিক ডান দিকে মুখ করে। কোণগুলি সারিবদ্ধ করুন এবং সেগুলিকে জায়গা মত পিন করুন। ভিডিওতে যেমন দেখানো হয়েছে তেমন আমরা এখন কুর্তাটির মুখ সেলাই করব। লাই করার সময় আপনি পিনগুলো সরান। আপনার কাজ শেষ হওয়ার পরে, এটি যখন পরিধান করা হবে তা নিশ্চিত করার জন্য ফ্যাব্রিকটি ভালভাবে বসেছে কিনা ঠিক তখনই ভি ঘাড়ের উপরে এবং পুরো বৃত্তাকার দিকে স্লাশ করুন। কেবল নতুন সেলাইয়ের উপরে নয় নীচে কাটতে সাবধান হন। একবার হয়ে গেলে ভিডিওতে দেখানো মত স্টিপটি ঘুরিয়ে ফেলুন এবং স্টিপের উপরে শীর্ষে সেলাই করুন। এটি সমস্ত ঘাড়ের জন্য করুন। আপনার সেলাইগুলি দেখতে এমন হওয়া উচিত। এখনকার মতো নেকলাইন ছেড়ে দিন।

পদক্ষেপ 4 হাতা সংযুক্ত করা

তালিকার পরবর্তী টিতে হল হাতা সংযুক্ত করা। কুর্টাটি ডানদিকে উপরে রাখুন এবং এটি সংলগ্ন হাতাগুলি জায়গা মত রাখুন। এবার হাতাটি অর্ধেক ভাঁজ করুন এবং মাঝখানে হাতাতে একটি খাঁজ তৈরি করুন। কুর্টার উপরে হাতা রাখুন, ডান দিক ডান দিকে মুখ করে এবং কাঁধের লাইন দিয়ে খাঁজটি সারিবদ্ধ করুন এবং এটি জায়গা মত পিন করুন। পুরো হাতার বৃত্তাকার পিন করা চালিয়ে যান।

আমরা অন্যদিকে একই পদক্ষেপগুলি পুনরাবৃত্তি করব। হাতাটি অর্ধেক ভাঁজ করুন, একটি খাঁজ তৈরি করুন, এই খাঁজটি কাঁধের লাইনের মধ্যবর্তী স্থানে মিলিয়ে দিন এবং তাদের জায়গা মত পিন করুন। আপনার হয়ে যাওয়ার পরে, এই পিনযুক্ত টুকরাগুলি একসাথে সংযুক্ত করুন। প্রেসার পা দিয়ে হাতাটির প্রান্তটি সারিবদ্ধ করুন এবং সেলাই শুরু করুন, পিনগুলি যেতে যেতে সরিয়ে দিন। একবার আপনি একপাশে কাজ শেষ করার পরে, অন্যদিকে একই পদ্ধতিটি পুনরাবৃত্তি করুন।

পদক্ষেপ 5 পাশের স্তর, হাতা হেম এবং নীচে হেম সমাপ্তি

হাতাগুলিতে সংযুক্ত হওয়ার পরে, আমরা পাশের স্তর নিয়ে কাজ করব, হাতাটির আর্মহোল পয়েন্টগুলিতে যোগান করব এবং ভিডিওটিতে দেখানো হয়েছে এমনভাবে তাদের জায়গা মত পিন করব। যখন আপনি পৌঁছানো তখন থামুন কারণ আমাদের পার্শ্ব স্লিটের জন্য হিসাব করতে হবে। কুর্তীর নীচ থেকে 19 ইঞ্চি পরিমাপ করুন এবং এটি চিহ্নিত করুন।

চেরার গভীরতা ব্যক্তি থেকে ব্যক্তির উপরে নির্ভর করে। আমরা পরিমাপটি 19 ইঞ্চি হিসাবে নিয়েছি তবে আপনি নিজের পছন্দ অনুযায়ী এটি পরিবর্তন করতে পারেন। পাশাপাশি অন্য দিকে 19 ইঞ্চি চিহ্নিত করুন এবং পাশের চেরার উপরে ফ্যাব্রিকটি পিন করতে করতে চালিয়ে যান।

পিনযুক্ত পার্শ্বের স্তর সেল করার সময়। হাতার হেমটি প্রেসার পাদদেশে সারিবদ্ধ করুন এবং সেলাই শুরু করুন। বিপরীত সেলাই দিয়ে সেলাইগুলি লক করতে ভুলবেন না। যেতে যেতে আপনি পিনগুলি সরান। আপনি যখন পাশ চেরা নিচের চিহ্নিত অংশে পৌঁছানো থামুন। অন্য দিকে শিফট করুন এবং হাতার নীচ থেকে চিহ্ন পর্যন্ত সেলাই করুন। আপনি উভয় পাশের সাথে সম্পন্ন করার পরে, কোন ধরণের বাহির হওয়া প্রান্তগুলি এড়ানোর জন্য য আমরা পাশের স্তরগুলির উপরে জিগ-জাগ সেলাই করব। প্যাটার্ন সিলেক্টর ডায়াল সি তে সেট করুন এবং দৈর্ঘ্য ডায়াল 1.5 করুন এবং সেলাই শুরু করুন। প্রক্রিয়াটি পুনরাবৃত্তি বলে মনে হতে পারে তবে এটি আপনার পোশাকগুলিতে একটি পরিচ্ছন্ন সমাপ্তি দেয়। চেরার শুরু থেকে শুরু করুন এবং উভয় পক্ষের হাতাতে আপনার পথ তৈরি করুন। আমরা হাতাতেও জিগ-জাগ সেলাই করব। আপনার কাজটি শেষ হয়ে গেলে, আপনার সেলাইগুলি দেখতে এমন হওয়া উচিত।

এখন আমরা পাশ গুলিতে হেমিংয়ের কাজ করব, এটি একটানা সেলাইতে করতে হবে। এটি কিভাবে করব আমরা তা আপনাকে প্রদর্শন করব। সামনের টুকরোটির নীচে থেকে শুরু করুন, কাপড়টি ভিতরে ভিতরে দু'বার আধা ইঞ্চি ভাঁজ করুন এবং ভাঁজ অংশটি প্রেসার পায়ের নীচে রাখুন। তবে আপনি সেলাই শুরু করার আগে, প্যাটার্ন stitch সিলেক্টরকে সোজা সেলাই যা এ পুনরায় সেট করুন, এবং সেলাই দৈর্ঘ্য 2.5 এ পুনরায় সেট করুন। সেলাই শুরু করুন এবং বিপরীত প্রান্তের চেরাতে আপনার পথ তৈরি করুন।

সামনের ফ্যাব্রিক থেকে পিছনের ফ্যাব্রিকটিতে যেতে পিভট কৌশলটি ব্যবহার করুন। এই কৌশলটি সুই উত্তোলন না করে কাপড় ঘুরানোতে জড়িত। পিছনের অংশে আপনার পথ তৈরি করুন। আপনি যখন পিছনের নীচের প্রান্তে উপস্থিত হন, অতিরিক্ত কোন ফ্যাব্রিক কাটুন এবং প্রদর্শিত কাঁচা প্রান্তটি ভাঁজ করুন, এবং সেলাই করা চালিয়ে যান এবং আপনি যেতে যেতে ভাঁজ করা অবিরত রাখুন। পিছনের টুকরোটির অন্য প্রান্তে প্রান্তগুলি ভাঁজ করুন দেখানো মত এবং পিভোটিং এবং সেলাই চালিয়ে যান। সামনের চেরাতে পিভট করুন এবং আপনি যেখান থেকে শুরু করেছেন সেখানে আবার প্রান্তে পৌঁছান। ধারণাটি হচ্ছে সেলাইটি না ভাঙ্গা এবং একক সেলাতে হেমিং সম্পূর্ণ করা .. ভাল কাজ!

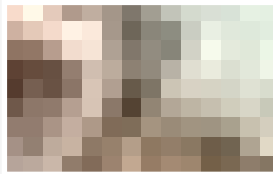
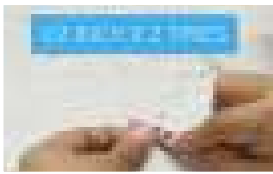
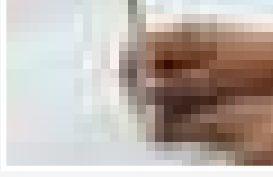
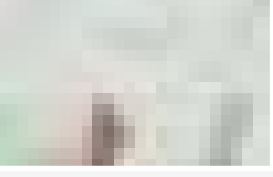
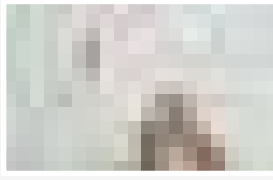

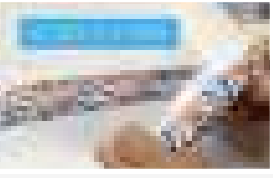

এর পরে, আমরা হাতা হেমিংয়ের উপর কাজ করি, এটি নীচের অংশের হেমের চেয়ে অনেক সহজ। ভেতরে দু'বার আধা ইঞ্চি করে ভাঁজ করুন। তবে সেলাইয়ের আগে, বৃত্তাকার পাশগুলির সেলাইয়ের স্বাচ্ছন্দ্য মেশিনের আনুষঙ্গিক বাস্কাটি সরিয়ে ফেলুন। হাতা হেমিং শুরু করুন। আপনার কাজ শেষ হয়ে গেলে, অতিরিক্ত সুতা কেটে অন্য হাতাতে প্রক্রিয়াটি পুনরাবৃত্তি করুন। আমাদের কুর্তাকে আরও সুন্দর সমাপ্তি দেওয়ার জন্য ঢিলা সুতোগুলি কাটতে এবং ফ্যাব্রিকের মধ্যে সেলাই সেট কোরার্জুনো seam গুলিতে আয়রন করুন

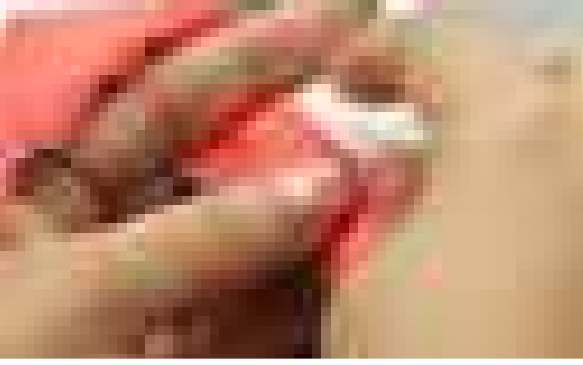

পদক্ষেপ ৬ নেকলাইন শেষ করা

প্রক্রিয়াটির শেষ পদক্ষেপটি হল নেকলাইনটিতে হেম করা, আমরা এটির জন্য হাতের সেলাই ব্যবহার করব। মুখের স্ট্রিপটি ভুল দিকে যেমন প্রান্তে দেখানো এবং হাতের সেলাইয়ের দিকে ভাঁজ করুন। সম্পূর্ণ নেকলাইন জুড়ে এটি করুন, আপনি যেতে যেতে ভাঁজ করুন। এবং আমরা সম্পন্ন করেছি!



আপনার চূড়ান্ত কুর্তা দেখতে এমন হওয়া উচিত। একেবারে নিখুঁত দেখাচ্ছে না? আরামদায়ক, আড়ম্বরপূর্ণ এবং চটকদার, নিখুঁত সংমিশ্রণ যে কেউ জিজ্ঞাসা করতে পারে। আপনি কি ভাবছেন আমাদের জানান। এবং লাইক, কमेंট এবং সাবস্ক্রাইব করতে ভুলবেন না।